



**GÜNDOĞDU GIDA SÜT ÜRÜNLERİ SANAYİ VE DIŞ  
TİCARET A.Ş.**

**01.01.2024 – 30.06.2024**

**ARA DÖNEM YÖNETİM KURULU  
FAALİYET RAPORU**

**ARA DÖNEM FAALİYET RAPORU UYGUNLUĞU  
HAKKINDA SINIRLI DENETİM RAPORU**

**Gündoğdu Gıda Süt Ürünleri Sanayi ve Dış Ticaret Anonim Şirketi**

**Genel Kurulu'na**

**1.Giriş**

Gündoğdu Gıda Süt Ürünleri Sanayi ve Dış Ticaret Anonim Şirketi'nin ("Şirket") 30 Haziran 2024 tarihi itibarıyla hazırlanan ara dönem faaliyet raporunda yer alan finansal bilgilerin, sınırlı denetimden geçmiş ara dönem finansal bilgiler ile tutarlı olup olmadığına sınırlı denetimini yapmakla görevlendirilmiş bulunuyoruz. Rapor konusu ara dönem Faaliyet Raporu, Şirket yönetiminin sorumluluğundadır. Sınırlı denetim yapan kuruluş olarak üzerimize düşen sorumluluk, ara dönem faaliyet raporunda yer alan finansal bilgilerin, sınırlı denetimden geçmiş ve 16 Eylül 2024 tarihli sınırlı denetim raporuna konu olan ara dönem finansal tablolar ve açıklayıcı notlar ile tutarlı olup olmadığına ilişkin ulaşılan sonucun açıklanmasıdır.

**2.Sınırlı Denetimin Kapsamı**

Sınırlı denetim, Sınırlı Bağımsız Denetim Standardı ("SBDS") 2410'a "Ara Dönem Finansal Bilgilerin, İşletmenin Yıllık Finansal Tablolarının Bağımsız Denetimini Yürüten Denetçi Tarafından Sınırlı Bağımsız Denetimi" uygun olarak yürütülmüştür. Sınırlı denetimimiz, ara dönem faaliyet raporunda yer alan finansal bilgilerin sınırlı denetimden geçmiş ara dönem finansal tablolar ve açıklayıcı notlar ile tutarlı olup olmadığına ilişkin incelemeyi kapsamaktadır. Ara dönem finansal bilgilerin sınırlı denetiminin kapsamı; Bağımsız Denetim Standartlarına uygun olarak yapılan ve amacı finansal tablolar hakkında bir görüş bildirmek olan bağımsız denetimin kapsamına kıyasla önemli ölçüde dardır. Sonuç olarak ara dönem finansal bilgilerin sınırlı denetimi, denetim şirketinin, bir bağımsız denetimde belirlenebilecek tüm önemli hususlara vakıf olabileceğine ilişkin bir güvence sağlamamaktadır. Bu sebeple, bir bağımsız denetim görüşü bildirmemekteyiz.

**Sonuç**

Sınırlı denetimimiz sonucunda, ilişikteki ara dönem faaliyet raporunda yer alan finansal bilgilerin sınırlı denetimden geçmiş ara dönem finansal tablolar ve açıklayıcı notlarda verilen bilgiler ile, tüm önemli yönleriyle, tutarlı olmadığına dair herhangi bir hususa rastlanılmamıştır.

16 Eylül 2024, Ankara

Deneyim Bağımsız Denetim ve Danışmanlık A.Ş.



Harun AKTAŞ

Sorumlu Denetçi

## İÇİNDEKİLER

1. GENEL BİLGİLER
2. YÖNETİM ORGANI ÜYELERİ İLE ÜST DÜZEY YÖNETİCİLERE SAĞLANAN MALİ HAKLAR
3. ŞİRKETİN ARAŞTIRMA VE GELİŞTİRME HARCAMALARI
4. ŞİRKET FAALİYETLERİ VE FAALİYETLERE İLİŞKİN ÖNEMLİ GELİŞMELER
5. FİNANSAL DURUM
6. RİSKLER VE YÖNETİM ORGANININ DEĞERLENDİRİLMESİ
7. DİĞER HUSUSLAR

## 1. GENEL BİLGİLER

Şirket ana sözleşmesinin amaç tanımı ile ilgili 3. maddesinde belirtildiği üzere her nevi gıda ürünleri ile süttten mamul beyaz peynir, kaşar peyniri, tulum peyniri ve bilumum peynir çeşitlerini imal etmek ithalatı, ihracatını, pazarlama, toptan ve perakende ticaretini yapmak maksadı ile kurulmuş olup halen Salihli fabrikasında ürettiği süt ürünlerinin satış pazarlamasını yaptığı gibi iç piyasa üreticilerden tedarik ettiği hayvan yemi ve süt ürünlerinin toptan ticareti konusunda da faaliyet göstermektedir.

a) **Raporun Dönemi** : 01.01.2024-30.06.2024

b) **Ortaklığın Unvanı** : Gündoğdu Gıda Süt Ürünleri Sanayi ve Dış Ticaret A.Ş.

Ticaret Ünvanı	:	Gündoğdu Gıda Süt Ürünleri Sanayi ve Dış Ticaret A.Ş.
Ticaret Sicil Memurluğu	:	İstanbul
Ticaret Sicili Numarası	:	398749-0
Merkez Adres	:	Küçüksu Mah. Kaldırım Cad.No:17/1A Üsküdar/İstanbul
Fabrika Adres	:	Salihli Organize San.Böl.304.Cad. No:12 Salihli/Manisa
Telefon	:	444 7 440
Faks	:	0216 332 50 50
Kurumsal İnternet Sitesi	:	www.gundogdugida.com
E-Posta	:	info@gundogdugida.com

c) **Şirketin Sermaye Bilgisi** :  
**Çıkarılmış Sermayesi** : 39.000.000 TL  
**Kayıtlı Sermaye Tavanı** : 150.000.000 TL

d) **İmtiyazlı pay (varsa) miktarı** :

Şirketin çıkarılmış sermayesi 39.000.000 TL (Otuzdokuz Milyon Türk Lirası) kıymetinde olup, tamamı muvazaadan ari bir şekilde tamamen ödenmiştir. Bu sermaye 1,00 TL (Bir Türk Lirası) itibari değerde 39.000.000 adet paya ayrılmış olup, bunlardan 9.000.000 (Dokuz Milyon) adedi nama yazılı (A) Grubu ve 30.000.0000 (Otuz Milyon) adedi hamiline yazılı (B) Grubu paylardır. (A) Grubu payların yönetim kuruluna aday gösterme ve genel kurulda oy imtiyazı bulunmaktadır. (B) Grubu payların hiçbir imtiyazı yoktur. İmtiyazlı payların sahip olduğu imtiyazlar Esas Sözleşme'nin ilgili yerlerinde belirtilmiştir.

## e) Şirketin Organizasyon Yapısı :

Şirketin Organizasyon Şeması aşağıdaki gibidir:

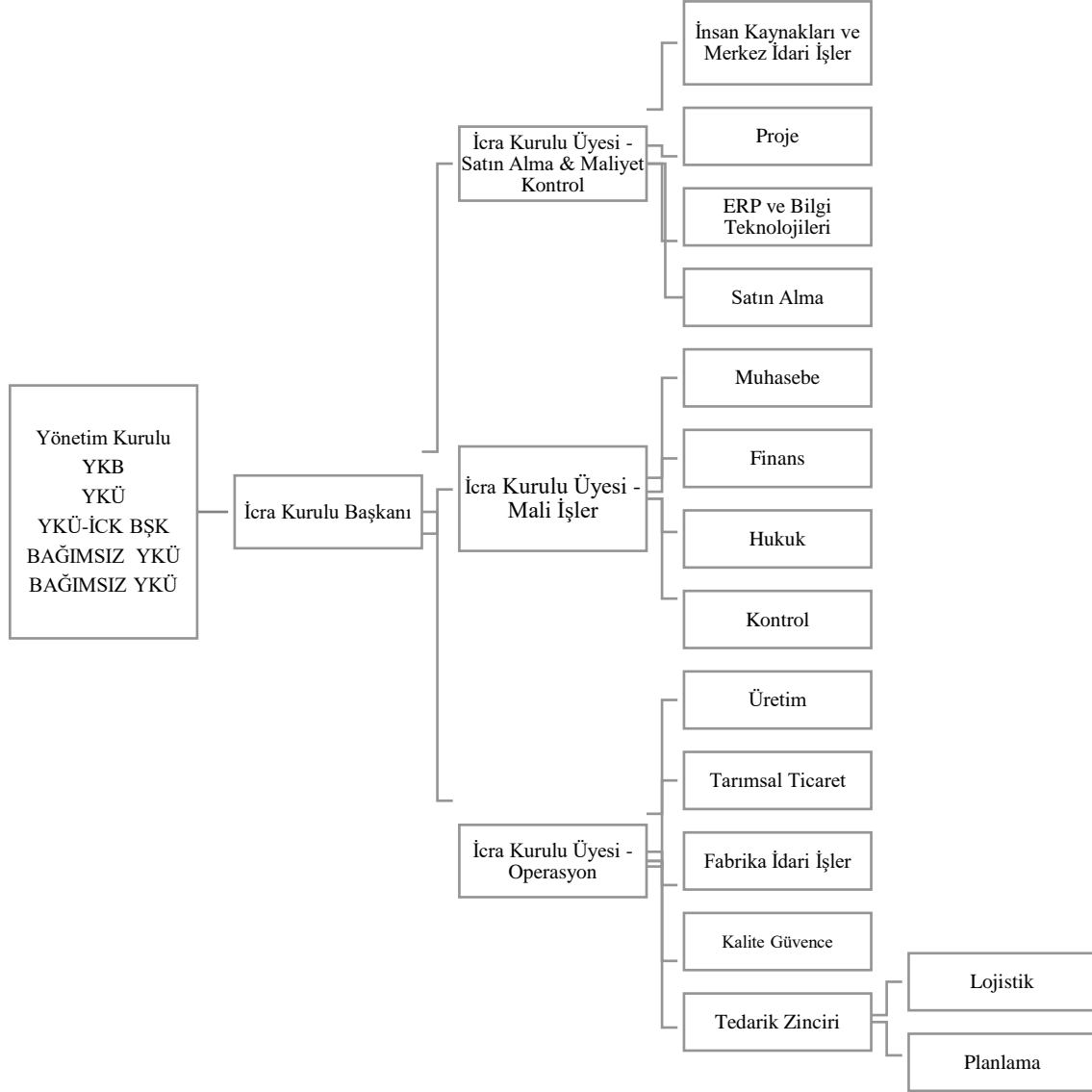

## f) Yönetim Kurulu, Üst Düzey Yöneticileri ve Personel Sayısı İle İlgili Bilgiler

### 1. Yönetim Kurulu Üyeleri:

Yönetim kurulu üyeleri, görev başlangıç ve bitiş süreleri genel kurul toplantısında belirlenir. Yönetim Kurulu faaliyetlerini şeffaf, hesap verebilir, adil ve sorumlu bir şekilde yürütmektedir. Yönetim kurulu toplantılarını görevlerini etkin olarak yerine getirebileceği sıklıkta toplanmayı esas alır. Şirketimin 16.07.2024 tarihli Olağan Genel Kurul Toplantısında Bağımsız üyeler de dahil olmak üzere Yönetim Kurulu 5 üyeden oluşacak şekilde 3 yıl süre görev yapmak üzere belirlenmiştir.

Adı Soyadı	Unvanı	Görev Süreleri
Zülküf KOPUZ	Yönetim Kurulu Başkanı	16.07.2024 – 3 YIL
Mustafa KOPUZ	Yönetim Kurulu Başkan Vekili	16.07.2024 – 3 YIL
Burhan KAYNAK	Yönetim Kurulu Bağımsız Üyesi	16.07.2024 – 3 YIL
Elif Aycan BİLGİN	Yönetim Kurulu Bağımsız Üyesi	16.07.2024 – 3 YIL
Hakan TOKGÖZ	Yönetim Kurulu Üyesi	16.07.2024 – 3 YIL

## 2. Komiteler :

Şirket Yönetim Kurulu görev ve sorumluluklarını sağlıklı olarak yerine getirmek ve Kurumsal Yönetim İlkelerine uyum kapsamında Denetim Komitesi, Kurumsal Yönetim Komitesi ve Riskin Erken Saptanması Komitelerini kurmuştur. Sermaye Piyasası Kurulu Kurumsal Yönetim Tebliği çerçevesinde Aday Gösterme Komitesi ve Ücret Komitesi için öngörülen görevlerin yerine getirilmesi yetki, görev ve sorumluluğu da Kurumsal Yönetim Komitesi'ne verilmiştir.

Komite	Görevi	Adı Soyadı	Niteliği	Toplanma
<b>Denetimden Sorumlu Komite</b>	Komite Başkanı	Burhan KAYNAK	Bağımsız Üye	3 ayda 1
	Komite Üyesi	Elif Aycan BİLGİN	Bağımsız Üye	
<b>Kurumsal Yönetim Komitesi</b>	Komite Başkanı	Burhan KAYNAK	Bağımsız Üye	6 ayda 1
	Komite Üyesi	Elif Aycan BİLGİN	Bağımsız Üye	
	Komite Üyesi	Mustafa KOPUZ	Yönetim Kurulu Başkan Vekili	
	Komite Üyesi	Huriye Çömez	Yatırımcı İlişkileri ve Bütçe Raporlama	
<b>Riskin Erken Saptanması Komitesi</b>	Komite Başkanı	Burhan KAYNAK	Bağımsız Üye	2 ayda 1
	Komite Üyesi	Elif Aycan BİLGİN	Bağımsız Üye	
	Komite Üyesi	Müzeyyen KARACA	Mali İşler Direktörü	

## 3. Personel :

Şirketimizin cari döneminde personel sayısı 219 kişidir.

## 4. Üst Yönetim:

Zülküf Kopuz	Yönetim Kurulu Başkanı
Mustafa Kopuz	Yönetim Kurulu Başkan Yardımcısı
Hakan Tokgöz	Yönetim Kurulu Üyesi / İcra kulu Başkanı
Burhan Kaynak	Bağımsız Yönetim Kurulu Üyesi
Elif Aycan Bilgin	Bağımsız Yönetim Kurulu Üyesi
Müzeyyen Karaca	İcra Kurulu Üyesi / Mali İşler
İbrahim Ethem Çatalbaş	Finans Yöneticisi

## 2. YÖNETİM ORGANI ÜYELERİ İLE ÜST DÜZEY YÖNETİCİLERE SAĞLANAN MALİ HAKLAR

Sağlanan huzur hakkı, ücret, prim, ikramiye, kar payı gibi mali menfaatlerin ve verilen ödenekler, yolculuk, konaklama ve temsil giderleri ile aynı ve nakdi imkanlar, sigortalar ve benzeri teminatların toplam tutarlarına ilişkin bilgiler:

30 Haziran 2024 tarihinde sona eren döneme ait yönetim organı üyeleri ile üst düzey yöneticilere sağlanan ücret ve benzeri menfaatler toplamı 3.631.166,97 TL'dir.

## 3. ŞİRKETİN ARAŞTIRMA VE GELİŞTİRME HARCAMALARI

Şirket, süt ve süt ürünleri sektöründe rekabet avantajını korumak ve müşteri beklentilerini karşılamak için araştırma ve geliştirme harcamalarına büyük önem vermektedir. Bu harcamalar, yeni ürünlerin geliştirilmesi, mevcut ürünlerin kalitesinin artırılması ve yenilikçi çözümler sunulması için kritik bir rol oynamaktadır. Ar-Ge yatırımlarımız, modern laboratuvarlar ve ileri teknolojiye sahip üretim tesisleri aracılığıyla gerçekleştirilir. Ayrıca, sektör trendlerini yakından takip eden uzman kadromuz, müşteri beklentilerini en iyi şekilde karşılamak için sürekli olarak yenilikler ve iyileştirmeler üzerinde çalışmaktadır. Bu stratejik yaklaşım hem ürün portföyümüzü genişletmek hem de kalite standartlarımızı en üst seviyede tutmak için önemli bir temel oluşturur ve böylece pazar liderliği hedeflerimize ulaşmamızı destekler.

## 4. ŞİRKET FAALİYETLERİ VE FAALİYETLERE İLİŞKİN ÖNEMLİ

### a) Şirketin ilgili hesap döneminde yapmış olduğu yatırımlara ilişkin bilgiler:

30 Haziran 2024 Yatırım Tablosu (TL)	
Yatırım Türü	Yatırım Tutarı
Arazi ve Arsalar	
Binalar	1.905.869
Tesis, Makine ve Cihazlar	1.812.193
Taşıtlar	1.591.624
Mobilya ve Demirbaşlar	2.112.712
Özel Maliyetler	816.312
Yapılmakta Olan Yatırımlar	380.799
Toplam	8.619.509

Şirketimiz, IQF (Individual Quick Freezing) hattının kurulumu için önemli bir bina tahsis yatırımını gerçekleştirmiştir. Bu yatırım, üretim süreçlerimizi modernize ederek gıda güvenliğini ve verimliliği artırmayı hedeflemektedir.

Şirketimiz ile Tarım ve Kırsal Kalkınmayı Destekleme Kurumu ("TKDK") arasında 17.05.2024 tarihinde IPARD II Programı Fonlarının Tahsisine Dair Sözleşme akdedilmiştir. İlgili Sözleşme kapsamında TKDK, Salihli Fabrika Süt İşleme Tesisi'nin modernizasyonu amacıyla Şirket'e şartlı, mükellefiyetli ve karşılık destek verecektir. Program kapsamında Paketleme Makinesi ve Paketleme Makinesi (Dikey Tip Vakum) makine alımları gerçekleştirilmiştir.

**b) Şirketin iç kontrol sistemi ve iç denetim faaliyetleri hakkında bilgiler ile yönetim organının bu konudaki görüşü :**

İç kontrol sistemi; Şirket faaliyetlerinin, şirket politikaları ile uyum içinde düzenli ve verimli bir şekilde yürütülmesi, varlıkların korunması, hata ve hilelerin tespit edilip engellenmesi, muhasebe kayıtlarının tam ve doğru olması, güvenilir mali bilgilerin zamanında hazırlanması ve hedeflerine ulaşmasını sağlayacak şekilde kurulmuştur. 2024 yılı içerisinde Şirket bünyesinde Denetim Komitesi'ne bağlı İç Denetim Birimi kurulması planlanmakta olup, kuruluncaya kadar grup şirketinin iç denetim ekibi denetim çalışmalarını gerçekleştirmeye devam edecektir.

**c) Şirketin doğrudan veya dolaylı iştirakleri ve pay oranlarına ilişkin bilgiler,:**

Bulunmamaktadır.

**d) Hesap dönemi içerisinde yapılan özel denetime ve kamu denetimine ilişkin açıklamalar:**

Şirket 01.01.2023 – 30.06.2024 dönemi içerisinde özel denetime ve kamu denetimine tabi tutulmamıştır.

**e) Şirket aleyhine açılan ve şirketin mali durumunu ve faaliyetlerini etkileyebilecek nitelikteki davalar ve olası sonuçları hakkında bilgiler:**

Şirket avukatından alınan hukuki görüşlere istinaden 30 Haziran 2024 tarihi itibarıyla 3.004.165 TL karşılık ayrılmıştır.

**f) İlişkili taraf işlemlerine ilişkin bilgiler:**

İlişkili taraflardan operasyonel faaliyetler sonucu oluşan alacaklar ve borçlar genellikle olağan ticari faaliyetlerden kaynaklanmaktadır. 30.06.2024 tarihli Ara Dönem Finansal tabloların 23 nolu dipnotunda ilişkili taraf işlemleri detaylı olarak açıklanmıştır.

**g) Mevzuat hükümlerine aykırı uygulamalar nedeniyle şirket ve yönetim organı üyeleri hakkında uygulanan idari veya adli yaptırımlara ilişkin açıklamalar:**

Bulunmamaktadır.

**h) Geçmiş dönemlerde belirlenen hedeflere ulaşıp ulaşılmadığı, genel kurul kararlarının yerine getirilip getirilmediği, hedeflere ulaşılmamışsa veya kararlar yerine getirilmemişse gerekçelerine ilişkin bilgiler ve değerlendirmeler:**

30 Haziran 2024 tarihinde sona eren dönem için belirlenen hedeflere ulaşılmıştır.

**i) Yıl içerisinde olağanüstü genel kurul toplantısı yapılmışsa, toplantının tarihi, toplantıda alınan kararlar ve buna ilişkin yapılan işlemler de dahil olmak üzere olağanüstü genel kurula ilişkin bilgiler:**

2024 yılında olağanüstü genel kurul toplantısı yapılmamıştır.



j) **Şirketin yıl içinde yapmış olduğu bağış ve yardımlar ile sosyal sorumluluk projeleri çerçevesinde yapılan harcamalara ilişkin bilgiler:**

Bulunmamaktadır.

k) **Şirketler topluluğuna bağlı bir şirketse; hakim şirketle, hakim şirkete bağlı bir şirketle, hakim şirketin yönlendirmesi ile onun yada ona bağlı bir şirketin yararına yaptığı hukuki işlemler ve geçmiş faaliyet yılında hakim şirketin yada ona bağlı bir şirketin yararına alınan veya alınmasından kaçınılan bütün diğer önlemler:**

Bulunmamaktadır.

l) **Şirketler topluluğuna bağlı bir şirketse; (k) bendinde bahsedilen hukuki işlemin yapıldığı veya önlemin alındığı veyahut alınmasından kaçınıldığı anda kendiliğince bilinen hal ve şartlara göre, her bir hukuki işlemde uygun bir karşı edim sağlanıp sağlanmadığı ve alınan veya alınmasından kaçınılan önlemin şirketi zarara uğrattığı ve zarar vermediği, şirket zarara uğramışsa bunun denkleştirilip denkleştirilmediği:**

Bulunmamaktadır.

## 5. FİNANSAL DURUM

a) **Finansal duruma ve faaliyet sonuçlarına ilişkin yönetim organının analizi ve değerlendirmesi, planlanan faaliyetlerin gerçekleştirme derecesi, belirlenen stratejik hedefler karşısında şirketin durumu :**

30 Haziran 2024 tarihinde sona eren dönem için belirlenen hedeflere ulaşılmıştır

b) **Geçmiş yıllarla karşılaştırmalı olarak şirketin yıl içindeki satışları, verimliliği, gelir oluşturma kapasitesi, kârlılığı ve borç/öz kaynak oranı ile şirket faaliyetlerinin sonuçları hakkında fikir verecek diğer hususlara ilişkin bilgiler ve ileriye dönük beklentiler :**

2024 yılı ilk altı aylık sonuçlarına göre, şirketimizin net satış gelirleri 1.066.039.297 TL olarak; net dönem karı 21.066.760 TL olarak gerçekleşmiştir. Brüt satışlar; 2024 yılının ilk altı aylık döneminde 1.083.824.236 TL olarak gerçekleşmiştir

30 Haziran 2024, 30 Haziran 2023 tarihinde sona eren hesap dönemlerine ait Özet Kar veya Zarar ve Diğer Kapsamlı Gelir Tablosu Aşağıda yer almaktadır.  
(Tutarlar aksi belirtilmedikçe tablolarda 30 Haziran 2024 tarihindeki satın alma gücü cinsinden Türk Lirası olarak ifade edilmiştir)

	Cari Dönem Sınırlı Denetimden Geçmiş 30.06.2024	Önceki Dönem Bağımsız Denetimden Geçmiş 31.12.2023
<b>VARLIKLAR</b>		
<b>Dönen Varlıklar</b>		
Nakit ve Nakit Benzerleri	55.638.775	55.302.118
Ticari Alacaklar	275.130.684	255.319.937
<i>İlişkili Taraflara Ticari Alacaklar</i>	35.875.317	29.577.571
<i>İlişkili Olmayan Taraflardan Ticari Alacaklar</i>	239.255.367	225.742.366
Diğer Alacaklar	944.826	535.179
Stoklar	233.666.986	185.372.682
Peşin Ödenmiş Giderler	56.207.632	41.274.366
Diğer Dönen Varlıklar	23.734.187	27.192.626
<b>TOPLAM DÖNEN VARLIKLAR</b>	<b>645.323.090</b>	<b>564.996.908</b>
<b>Duran Varlıklar</b>		
Diğer Alacaklar	24.177	10.200
Maddi Duran Varlıklar	214.375.337	222.747.859
Maddi Olmayan Duran Varlıklar	2.322.726	2.098.818
Kullanım Hakkı Varlığı	3.443.900	4.998.061
<b>TOPLAM DURAN VARLIKLAR</b>	<b>220.166.140</b>	<b>229.854.938</b>
<b>TOPLAM VARLIKLAR</b>	<b>865.489.230</b>	<b>794.851.846</b>

	Cari Dönem Sınırlı Denetimden Geçmiş	Önceki Dönem Bağımsız Denetimden Geçmiş
<b>KAYNAKLAR</b>	<b>30.06.2024</b>	<b>31.12.2023</b>
<b>Kısa Vadeli Yükümlülükler</b>		
Uzun Vadeli Borçlanmaların Kısa Vadeli Kısımları	2.662.122	3.114.256
Diğer Finansal Yükümlülükler	161.509.766	117.839.546
Ticari Borçlar	257.202.922	194.466.007
<i>İlişkili Taraflara Ticari Borçlar</i>	3.949.725	2.805.018
<i>İlişkili Olmayan Taraflara Ticari Borçlar</i>	253.253.197	191.660.989
Çalışanlara Sağlanan Faydalar Kapsamında Borçlar	12.053.666	9.069.195
Diğer Borçlar	8.608.352	5.461.148
<i>İlişkili Taraflara Diğer Borçlar</i>	8.592.352	5.441.190
<i>İlişkili Olmayan Taraflara Diğer Borçlar</i>	16.000	19.958
Ertelenmiş Gelirler	54.564.578	84.663.899
Dönem Karı Vergi Yükümlülüğü	-	5.032.954
Kısa Vadeli Karşılıklar	2.809.293	1.960.812
<i>Çalışanlara Sağlanan Faydalara İlişkin Karşılıklar</i>	2.809.293	1.960.812
Diğer Kısa Vadeli Yükümlülükler	7.884.990	1.395.212
<b>TOPLAM KISA VADELİ YÜKÜMLÜLÜKLER</b>	<b>507.295.689</b>	<b>423.003.029</b>
<b>Uzun Vadeli Yükümlülükler</b>		
Uzun Vadeli Borçlanmalar	-	1.700.885
Diğer Finansal Yükümlülükler	1.895.915	2.462.874
Diğer Borçlar	8.000.000	9.978.767
<i>Diğer Taraflar</i>	8.000.000	9.978.767
Uzun Vadeli Karşılıklar	14.668.473	13.647.142
<i>Çalışanlara Sağlanan Faydalara İlişkin Karşılıklar</i>	11.664.308	11.358.262
<i>Diğer Karşılıklar</i>	3.004.165	2.288.880
Ertelenmiş Vergi Yükümlülüğü	30.264.628	37.355.758
<b>TOPLAM UZUN VADELİ YÜKÜMLÜLÜKLER</b>	<b>54.829.016</b>	<b>65.145.426</b>
<b>ÖZKAYNAKLAR</b>		
Ödenmiş Sermaye	30.000.000	30.000.000
Sermaye Düzeltme Farkları	114.210.983	114.210.983
Kar veya Zararda Yeniden Sınıflandırılmayacak Birikmiş Diğer Kapsamlı Gelirler (Giderler)	63.068.887	77.310.436
Kardan Ayrılan Kısıtlanmış Yedekler	9.390.864	9.390.864
Geçmiş Yıllar Karları veya Zararları	65.627.031	56.000.110
Net Dönem Karı/Zararı	21.066.760	19.790.998
<b>TOPLAM ÖZKAYNAKLAR</b>	<b>303.364.525</b>	<b>306.703.391</b>
<b>TOPLAM KAYNAKLAR</b>	<b>865.489.230</b>	<b>794.851.846</b>

30 Haziran 2024, 30 Haziran 2023 tarihinde sona eren hesap dönemlerine ait Özet Kar veya Zarar ve Diğer Kapsamlı Gelir Tablosu (Tutarlar aksi belirtilmedikçe tablolarda 30 Haziran 2024 tarihindeki satın alma gücü cinsinden Türk Lirası olarak ifade edilmiştir)

	Cari Dönem Sınırlı Denetimden Geçmiş 01.01.2024 30.06.2024	Önceki Dönem Sınırlı Denetimden Geçmiş 01.01.2023 30.06.2023
Hasılat	1.066.039.297	1.141.083.632
Satışların Maliyeti (-)	(949.187.166)	(1.043.348.247)
<b>TİCARİ FAALİYETLERDEN BRÜT KAR (ZARAR)</b>	<b>116.852.131</b>	<b>97.735.385</b>
<b>BRÜT KAR (ZARAR)</b>	<b>116.852.131</b>	<b>97.735.385</b>
Genel Yönetim Giderleri (-)	(42.564.916)	(32.638.671)
Pazarlama Giderleri (-)	(24.216.806)	(23.900.465)
Esas Faaliyetlerden Diğer Gelirler	5.684.150	12.389.739
Esas Faaliyetlerden Diğer Giderler (-)	(2.572.130)	(3.117.395)
<b>ESAS FAALİYET KARI (ZARARI)</b>	<b>53.182.429</b>	<b>50.468.593</b>
Yatırım Faaliyetlerinden Gelirler	1.668	-
TFRS 9 Uyarınca Belirlenen Değer Düşüklüğü Kazançları (Zararları) ve Değer Düşüklüğü Zararlarının İptalleri	(983.174)	(2.746.210)
<b>FİNANSMAN GELİRİ (GİDERİ) ÖNCESİ FAALİYET KARI (ZARARI)</b>	<b>52.200.923</b>	<b>47.722.383</b>
Finansman Giderleri	(2.792.696)	(1.477.580)
Finansman Gelirleri	559.154	-
Net Parasal Pozisyon Kazançları (Kayıpları)	(8.265.663)	47.958.696
<b>SÜRDÜRÜLEN FAALİYETLER VERGİ ÖNCESİ KARI (ZARARI)</b>	<b>41.701.718</b>	<b>94.203.499</b>
<b>Sürdürülen Faaliyetler Vergi Gideri/Geliri</b>	<b>(20.634.958)</b>	<b>(41.373.984)</b>
Dönem Vergi Gideri/Geliri	(13.505.370)	(11.434.117)
Ertelenmiş Vergi Gideri/Geliri	(7.129.588)	(29.939.867)
<b>DÖNEM KARI (ZARARI)</b>	<b>21.066.760</b>	<b>52.829.515</b>
<b>DİĞER KAPSAMLI GELİRLER</b>		
Kar veya Zararda Yeniden Sınıflandırılmayacaklar	(14.241.549)	(10.626.062)
<i>Maddi Duran Varlıklar Yeniden Değerleme Artışları (Azalışları)</i>	<i>(15.023.085)</i>	<i>(10.079.237)</i>
<i>Tanımlanmış Fayda Planları Yeniden Ölçüm Kazançları (Kayıpları)</i>	<i>781.536</i>	<i>(546.825)</i>
<b>DİĞER KAPSAMLI GELİR</b>	<b>(14.241.549)</b>	<b>(10.626.062)</b>
<b>TOPLAM KAPSAMLI GELİR</b>	<b>6.825.211</b>	<b>42.203.453</b>

**c) Şirketin sermayesinin karşılıksız kalıp kalmadığına veya borca batık olup olmadığına ilişkin tespit ve yönetim organı değerlendirmeleri :**

Şirket'in sermaye yeterlilik durumu 6102 sayılı Türk Ticaret Kanunu'nun 376. maddesi ve ilgili mevzuat kapsamında değerlendirilmiş olup sermayenin karşılıksız kalmamış olduğu ve yeterli seviyede olduğu tespit edilmiştir.

**d) Kâr payı dağıtım politikasına ilişkin bilgiler ve kâr dağıtım yapılmayacaksa gerekçesi ile dağıtılmayan kârın nasıl kullanılacağına ilişkin öneri :**

Şirketin Esas Sözleşmesi'nin "Karın Tespiti ve Dağıtım" başlıklı 13. Maddesi uyarınca kar payı dağıtım esasları aşağıdaki şekilde belirtilmiştir:

"Şirket kar tespiti ve dağıtım konusunda TTK ve sermaye piyasası mevzuatı hükümlerine uygun hareket eder.

Şirket'in faaliyet dönemi sonunda tespit edilen gelirlerinden, Şirket'in genel giderleri ile muhtelif amortisman gibi Şirket'çe ödenmesi veya ayrılması zorunlu olan miktarlar ile Şirket tüzel kişiliği tarafından ödenmesi zorunlu vergiler düşüldükten sonra geriye kalan ve yıllık bilançoda görülen dönem karı, varsa geçmiş yıl zararlarının düşülmesinden sonra kalan miktar, sırasıyla aşağıda gösterilen şekilde tevzi olunur:

**Genel Kanuni Yedek Akçe:**

a) Sermayenin yüzde yirmisine ulaşınca kadar, yüzde beşi kanuni yedek akçeye ayrılır.

**Birinci Kâr payı:**

b) Kalandan, varsa yıl içinde yapılan bağış tutarının ilavesi ile bulunacak meblağ üzerinden, Şirket'in kâr dağıtım politikası çerçevesinde TTK ve sermaye piyasası mevzuatına uygun olarak birinci kâr payı ayrılır.

c) Yukarıdaki indirimler yapıldıktan sonra, genel kurul, kâr payının, Yönetim Kurulu üyelerine, ortaklık çalışanlarına, pay sahibi dışındaki kişilere dağıtılmasına karar verme hakkına sahiptir.

**İkinci Kâr payı:**

Net dönem kârından, (a), (b) ve (c) bentlerinde belirtilen meblağlar düştükten sonra kalan kısmı, genel kurul, kısmen veya tamamen ikinci kâr payı olarak dağıtmaya veya TTK'nın 521'inci maddesi uyarınca kendi isteği ile ayırdığı yedek akçe olarak ayırmaya yetkilidir.

**Genel Kanuni Yedek Akçe:**

Pay sahipleriyle kâra iştirak eden diğer kimselere dağıtılması kararlaştırılmış olan kısımdan, sermayenin %5'i oranında kâr payı düşüldükten sonra bulunan tutarın yüzde onu, TTK'nın 519'uncu maddesinin ikinci fıkrası uyarınca genel kanuni yedek akçeye eklenir.

TTK'ya göre ayrılması gereken yedek akçeler ile Esas Sözleşme'de veya kâr dağıtım politikasında pay sahipleri için belirlenen kâr payı ayrılmadıkça; başka yedek akçe ayrılmasına, ertesi yıla kâr aktarılmasına, Yönetim Kurulu üyelerine, ortaklık çalışanlarına ve pay sahibi dışındaki kişilere kârdan pay dağıtılmasına karar verilemeyeceği gibi, pay sahipleri için belirlenen kâr payı nakden ödenmedikçe bu kişilere kârdan pay dağıtılamaz.

Kâr payı, dağıtım tarihi itibarıyla mevcut payların tümüne, bunların ihraç ve iktisap tarihleri dikkate alınmaksızın eşit olarak dağıtılır.

Dağıtılmasına karar verilen kârın dağıtım şekli ve zamanı, Yönetim Kurulu'nun bu konudaki teklifi üzerine Genel Kurulca kararlaştırılır.

İşbu Esas Sözleşme hükümlerine göre Genel Kurul tarafından verilen kâr dağıtım kararı kanunen müsaade edilmediği sürece geri alınmaz."

## 6. RİSKLER VE YÖNETİM ORGANININ DEĞERLENDİRİLMESİ

### a) Oluşturulmuşsa riskin erken saptanması ve yönetimi komitesini çalışanlarına ve raporlarına ilişkin bilgiler:

Şirket Yönetim Kurulunun 16.10.2023 tarih ve 2023/19 sayılı kararı çerçevesinde riskin erken saptanması komitesi oluşturulmuştur. Riskin Erken Saptanması Komitesinin amacı Şirket'in varlığını, hedeflerine ulaşmasını etkileyebilecek, gelişmesini ve sürekliliğini tehlikeye düşürebilecek stratejik, operasyonel, finansal, uyum ve sürdürülebilirlikle ilgili ve sair her türlü riskin erken tespiti, değerlendirilmesi, bu risklerin Şirket'in kurumsal risk alma profiline uygun olarak yönetilmesi amacıyla yerinde analiz ve çalışmalar gerçekleştirilmesi ve yapılan çalışmaların sonuçlarının raporlanması, tespit edilen risklerle ilgili gerekli önlemlerin uygulanması, karar mekanizmalarında riskler ve etkilerinin dikkate alınması ve bu doğrultuda etkin iç kontrol sistemlerinin oluşturulması ve entegrasyonu konularında Yönetim Kurulu'na tavsiye ve önerilerde bulunmaktır.

### b) Satışlar, verimlilik, gelir yaratma kapasitesi, kârlılık, borç/öz kaynak oranı ve benzeri konularda ileriye dönük riskler :

Gıda sektöründe karşılaşılabilecek potansiyel riskler, şirketimizin operasyonel ve finansal performansını önemli ölçüde etkileyebilir. Tüketici tercihlerindeki değişimler ve ekonomik dalgalanmalar, satışlarımızı doğrudan etkileyebilir. Verimlilik açısından, teknoloji yatırımları ve etkili tedarik zinciri yönetimi kritik öneme sahiptir; ancak, bu süreçler yüksek maliyetler ve aksaklık riskleri taşıyabilir. Yeni ürün geliştirme ve tüketici trendlerine hızlı uyum sağlama kapasitemiz, rekabet avantajı sağlayabilir ancak bu da yüksek maliyetler ve başarısızlık riskini beraberinde getirir. Karlılığımız üzerinde ham madde fiyatları, düzenleyici uyum maliyetleri ve enerji maliyetleri gibi faktörler etkili olacaktır. Ayrıca, borç ve özkaynak yönetimi finansal dengenin korunmasında hayati rol oynarken, kredi koşullarındaki değişiklikler borçlanma maliyetlerini etkileyebilir. Gıda güvenliği krizleri, iklim değişikliği ve yasal düzenlemelerdeki değişiklikler de operasyonel ve finansal riskleri artırabilir. Bu risklerin etkilerini en aza indirmek için stratejik planlama ve etkili risk yönetimi uygulamalarına odaklanarak gerekli önlemleri almaktadır.

## 7. DİĞER HUSUSLAR

### a) Şirket Faaliyetlerini Önemli Derecede Etkileyebilecek Değişiklikler Hakkında Bilgi :

Şirket'in 29 Ocak 2024 tarihli ve 2024/12 sayılı Yönetim Kurulu kararı kapsamında, mevcut pay sahiplerinin rüçhan hakkı kısıtlanarak çıkarılmış sermayenin 30.000.000 TL'den 39.000.000 TL'ye artırılması; bu kapsamda toplam 9.000.000 TL nominal değerli 9.000.000 adet pay çıkarılması ve bu şekilde çıkarılacak tüm payların B grubu olarak ihraç edilmesi ve bu paylarla birlikte şirketin tek ortağı olan Zülküf Kopuz'a ait toplam 1.000.000 TL nominal değerli B grubu payların halka arz edilmesi karara bağlanmıştır. Söz konusu karar kapsamında halka arza dair hazırlanan İzahname, SPK'nın 8 Ağustos 2024 tarih ve 2024/38 sayılı toplantısında onaylanmıştır. Yönetim Kurulumuzun 23.08.2024 tarihli kararına istinaden Esas Sözleşmemizin 6. maddesinin tadiline ilişkin uygunluk görüşü almak üzere Sermaye Piyasası Kurulu'na başvuruda bulunulmuştur.

### b) Paydaşlara Bilgi :

Şirketin hisseleri Borsa İstanbul A.Ş.'de (BİST) GUNDG kodu ile işlem görmektedir. Hisse senetlerine ilişkin bilgiler, günlük gazetelerin ekonomi sayfalarında ve yatırım şirketlerinin internet portallarında yayınlanmaktadır.